JESTŘEBÍ HORY
SVAZEK OBCÍ
14 | 2023

Zpravodaj Svazku obcí Jestřebí hory

Vážení obyvatelé obcí Svazku obcí Jestřebí hory, vážení příznivci Podkrkonoší,
je mi ctí, jakožto novému předsedovi, představit vám nové číslo zpravodaje našeho regionu, ve kterém naleznete novinky z našich obcí, pozvánky na některé připravované akce a další zajímavé informace. Každoročně se vám tak snažíme přiblížit činnost a aktivity, které se odehrávají ve spřátelených obcích našeho blízkého okolí. Úkolem svazku je sdružovat obce na svém území, vyhledávat podněty včetně dotačních příležitostí pro společné projekty, rozvíjet meziobecní spolupráci a koordinovat aktivity cestovního ruchu. V letošním roce dochází ke změně loga našeho svazku a vytvoření nové, modernější vizuální identity. Jsem rád, že se podařilo vytvořit jednoduché, ale výstižné logo, ve kterém naleznete podobu jestřába, který poskytl základ pro název Jestřebí hory. Zima pomalu „klepe na dveře“ a my opět budeme s nadějí vyhlížet teploty pod bodem mrazu se sněhovou nadílkou, abychom pro vás mohli připravit lyžařské běžecké stopy, na které jsme i v letošním roce připraveni.
Přeji vám šťastné a pohodové dny.

Vladimír Provazník, předseda Svazku obcí Jestřebí hory

Nové logo – nový začátek

Působení svazku v regionu Jestřebích hor trvá již více než dvacet let. Od té doby se svazek vyvíjel společnými silami všech členských obcí do dnešní podoby. Podzimní volby v roce 2022 přinesly hned do šesti zastupitelstev členských obcí nové posily. Netrvalo dlouho a zrodila se myšlenka stvrdit nový nádech společného působení také novým logem.

Autorkou loga a značky je Dana Vondráčková, která již do našeho regionu přinesla několik zajímavých projektů jako je např. logo nové rozhledny Žaltman. A co přesně má nové logo vyjadřovat? Části písmen vycházejí z tvaru elipsy. Naznačují vinutí cest a vodních toků v krajině, propojení písmen symbolizuje spolupráci v rámci svazku. Akcent písmene „Ř“ umístěný mezi „R“ a „E“ připomíná jestřába v letu. Písmeno „O“ je nahrazeno grafickým zpodobněním oka jestřába s přetaženou horní linkou víčka, bílým odleskem v černé zorničce a žlutou duhovkou s oranžovým lemováním. Tento motiv zároveň tvoří samostatně použitelnou značku.

„Nové logo je již součástí webových stránek svazku a nově vzniklých propagačních materiálů. Budeme se těšit, že se nové logo dostane do povědomí obyvatel našeho regionu a stane se neoddělitelnou součástí našich životů v tak malebném kraji Jestřebích hor,“ komentoval nové logo a novou značku předseda svazku Vladimír Provazník.

Putující biograf v Jestřebích horách

Projekt svazku s názvem „Putující biograf v Jestřebích horách“ má opravdu smysl.
Léto 2023 na území Svazku obcí Jestřebí hory bylo opět naplněno promítáním pod večerní oblohou. Stovky lidí z regionu si přišly opět užít příjemný večer s promítáním v přírodě. Promítací technika Svazku obcí Jestřebí hory byla i letošní léto plně využita. Téměř každý letní víkend se promítalo a o množství diváků vždy rozhodovalo hlavně počasí. Pozvánka na promítání platila vždy i pro obyvatele z přilehlých obcí. Možnost setkat se, popovídat si s přáteli a užít si kulturní zážitek, byla tak pro všechny hned dostupnější.
Těšíme se na vás opět příští rok!

Hana Bryknarová,
kontaktní osoba pro obce z území Svazku obcí Jestřebí hory

Svazek podporuje místní spolky a organizace

I letos bylo finančně podpořeno několik akcí v regionu.

Také v roce 2023 schválil výbor Svazku obcí Jestřebí hory na svých jednáních finanční dary pro spolky ze svého území, jejichž výčet naleznete níže v přiložené tabulce. Tentokrát v celkové výši 63 000 Kč. Podat žádost o dar si mohou spolky a neziskové organizace v průběhu celého roku. Dosud byly uzavřeny darovací smlouvy s celkem 17 organizacemi, které podaly žádost na své akce v regionu. Některých z nich jste se jistě měli možnost zúčastnit, užít si jejich atmosféru a podpořit tak společenské dění pod Jestřebími horami.

Podpořené organizace:

Sdružení pro Vízmburk, z.s.	5 000 Kč
TJ Sokol Havlovice, z.s.	5 000 Kč
SH ČMS – Sbor dobrovolných hasičů Markoušovice	2 000 Kč
Základní organizace Českého zahrádkářského svazu Malé Svatoňovice	2 000 Kč
Spolek divadelních ochotníků v Batňovicích	3 000 Kč
SH ČMS – Sbor dobrovolných hasičů Havlovice	4 000 Kč
Orel jednota Rtyně v Podkrkonoší	2 000 Kč
TJ Sokol Velké Svatoňovice z.s.	5 000 Kč
KČT, odbor Malé Svatoňovice	3 000 Kč
Havlovický svaz malého fotbalu z.s.	3 000 Kč
Spolek chvalečských rodičů a přátel CHRPA	2 000 Kč
SH ČMS – Sbor dobrovolných hasičů Radvanice v Čechách	5 000 Kč
SH ČMS – Sbor dobrovolných hasičů Malé Svatoňovice	5 000 Kč
Benjamings clan, z.s.	5 000 Kč
Junák – český skaut, středisko Permoník Rtyně v Podkrkonoší, z.s.	3 000 Kč
SH ČMS – Sbor dobrovolných hasičů Libňatov	4 000 Kč
SH ČMS – Sbor dobrovolných hasičů Kvíčala	5 000 Kč
Částka finančních darů celkem	**63 000 Kč**

U nás v Batňovicích to žije

Za uplynulý rok se v Batňovicích opět udála spousta věcí, které bychom si dovolili pro Nebatňovické shrnout a navnadit je k návštěvě některého z dalších ročníků.

Začněme v prosinci, kdy v našem kostele proběhl koncert vánočních písní v podání trutnovského vokálního uskupení H-Kvintet, následovaný setkáním občanů Batňovic u vánočního stromu. Program u stromu tradičně připravují děti z mateřské a základní školy a jejich učitelé spolu se žáky a učiteli ZUŠ Úpice. Ochutnali jsme perníčky, horký čaj i svařáček a díky skautům jsme si mohli nově ve vlastních lucerničkách odnést domů pravé Betlémské světlo.

I pro rok 2023 byl panem Břetislavem Novákem ve spolupráci s obcí připraven nádherný stolní kalendář. Tentokrát jste na každé straně našli perokresby různých batňovických zákoutí z dílny pana Ladislava Dvořáka. Dalším zajímavým upomínkovým předmětem byl vystřihovací Batňovický betlém. Začátkem roku také vyšel další Batňovický zpravodaj, o kterém se poněkud neskromně domníváme, že se úrovní příspěvků i grafikou může směle mezi upomínkové předměty řadit také.

V lednu obcí procházeli tři králové a prostřednictvím sbírky vybrali opět velký příspěvek pro Oblastní charitu Červený Kostelec. Vybraná částka letos přesáhla 26 000 Kč.

Dále jsme v lednu měli možnost sledovat odložené představení Vánoční příběh o Ježíškovi, které si pro nás připravily děti spolu se svými učitelkami z mateřské školy.

Klub našich seniorů a seniorek se v únoru zúčastnil zajímavého výletu do Galerie minerálů ve Dvoře Králové nad Labem.

Na Kvíčale zavládla velmi dobrá nálada při tradičním únorovém Masopustu s průvodem maškar s povozem a ochutnávkami zabijačkových dobrot.

Taktéž v únoru jsme se mohli v knihovně potěšit ze zajímavé přednášky Pařížská procházka v podání paní Heleny Semerákové.

V knihovně mohli lidé dále navštívit Jarní tvoření pro dospělé a využít je k výrobě jarního nebo velikonočního věnce. Tvoření pro dospělé bylo následováno Velikonočním tvořením zajíčků určeným pro děti.

V režii kvíčalských hasičů i u nás proběhlo pálení čarodějnic. Tato akce je každoročně hojně navštěvovaná a nejinak tomu bylo letos. Nejprve vzplál oheň na opékání špekáčků a poté i velká hranice s čarodějnicí.

Na konci dubna naší zahrádkáři letos poprvé na Klondyku vztyčili májku a zajímavým zpestřením pod jejich taktovkou byla také květnová Burza zahrádkářských přebytků.

Další oslavou máje bylo vystoupení K svátku maminkám v podání dětí z mateřské školy, které proběhlo v kulturním domě.

Prostor před obecním úřadem od května zdobí digitální úřední deska s dotykovým ovládáním, která umožňuje moderní způsob komunikace s občany. Její výhodou je přímé napojení na web obce, vyvěšování dokumentů bez omezení počtu stran, vyvěšování mapových příloh s QR kódem apod. Tato deska je

dalším krokem k elektronizaci agend obecního úřadu.

Největší akcí letošního roku byla bezesporu červnová Oslava 110 let SDH Kvíčala spojená s dětským dnem. Děti si při plnění různých úkolů na dětské trase Letem světem užily spoustu legrace a pro dospělé byl také připraven bohatý doprovodný program. V odpoledních hodinách proběhla ukázka hasičské techniky při záchranných operacích, ukázka hašení hořícího objektu historickou technikou a představení hasičských sborů. Slavnostní atmosféra celého dne pokračovala až do podvečerních hodin, kdy zahrála Koletova hornická hudba Rtyně v Podkrkonoší a noc příjemně zakončila kapela Pegas. Během dne bylo pro děti i pro dospělé připraveno několik stánků a atrakcí (simulátor dopravní nehody, koňská stříkačka, cukrová vata, skákací hrad, malování na obličej a jiné).

V červenci na Vartě úspěšně proběhl Folk-country festiválek organizovaný našimi ochotníky, kteří v srpnu také dovedli k derniéře úspěšnou inscenaci Čertova Varta.

Poslední prázdninový víkend jsme se již mohli těšit na Bartolomějskou pouť. V předvečer pouti jsme v rámci svazkové akce Putující biograf promítli film Za vším hledej ženu. Sobota pak proběhla ve znamení ukázky dobových řemesel a šermířského umění, o odpolední hudební program se postaralo Duo Filip a Nikita. Velkou atrakcí pro děti byly jízdy nádherně vyzdobeným koňským povozem pana Nývlta. Následovalo zkrácené večerní vystoupení kapely Asitack, které nám bohužel zhatil pořádný liják. Sportovní nadšenci si v sobotu přišli na své na kurtech při Míčovém pětiboji.

Hned další víkend byl na Klondyku ve znamení soutěže v přípravě gulášů – Gulášfest 2023. Tato akce, která poprvé proběhla v roce 2021, zakládá novou tradici a účast soutěžících je rok od roku hojnější. Aktéři se nesoustředí pouze na vaření, je u toho vždy hlavně spousta zábavy. Tým, který připraví nejlepší guláš, je slavnostně vyhlášen vítězem Gulášfestu a patřičně odměněn.

Naši občané se dále o jednom ze zářijových víkendů ve známých žlutých tričkách se znakem Batňovic zúčastnili v Havlovicích Olympiády pro starší a dříve narozené.

Na konci září se nám vydařil Strašidelný les, který vedl z Klondyku k hasičům na Kvíčalu, a jehož trasu obsadila spousta strašidel a pohádkových bytostí. Vybrané vstupné putuje jako příspěvek na pořízení speciálního kočárku pro malého Adámka Svobodu.

Svatováclavské spřežení

Na konci září proběhly na Kvíčale závody koňských spřežení. Na programu této každoroční a již velmi prestižní akce Svatováclavské spřežení, pořádané paní Jirouškovou, byly ukázky spřežení pony, tandemových spřežení, jednospřeží i dvojspřeží.

Provozovatelé Kulturního domu v Batňovicích, manželé Rážovi, podpořili kulturní dění v obci během roku Dětským maškarním bálem na téma draci a jiné pohádkové postavy, několika diskotékami a dále turnaji v šipkách, z nichž jeden byl také charitativní (na podporu malého hošíka v jeho boji s nevyléčitelnou nemocí).

Děkujeme organizátorům i všem dobrovolníkům, kteří nám pomáhají tyto akce uskutečnit. Vaší nezištné pomoci si nesmírně vážíme. Ze všech zmíněných akcí se již víceméně stávají tradiční, pokud vás tedy některá z nich oslovila, dovolujeme si vás tímto k nám do Batňovic srdečně pozvat.

Sportovní hřiště s umělým povrchem

Po několika letech plánování a usilovné snahy o získání prostředků z vhodného dotačního titulu začíná konečně nabírat konkrétnějších kontur i modernizace areálu Klondyke v Batňovicích. To, co jsme si dosud představovali jen na papíře, se stává skutečností a areál se již brzy dočká nového dětského a dále multifunkčního sportovního hřiště. Přípravné a stavební práce započaly již v pondělí 25. září 2023 a měly by být dokončeny ještě letos. Prvky pro dětské hřiště byly pečlivě vybrány s ohledem na míru zábavy a trvanlivost použitých moderních materiálů. Sportovní hřiště s umělým povrchem je pak svými rozměry koncipováno pro hraní volejbalu, nohejbalu, malého fotbalu a dalších míčových her a skupinových aktivit. Moc se těšíme, až začnou obě hřiště plně využívat ti nejmenší se svými rodiči, mladší i starší školáci, mládežníci i dospělí, ti všichni si zde jistě najdou to své. Modernizace areálu Klondyke bude dále pokračovat stavbou pódia pro obecní i jiné kulturní akce, v plánu jsou i další drobnější úpravy, čímž celý areál, doufáme, výrazně „prokoukne". Věříme, že nové objekty výrazně přispějí ke zvýšenému využívání celého areálu, situovaného v srdci naší krásné vesnice.

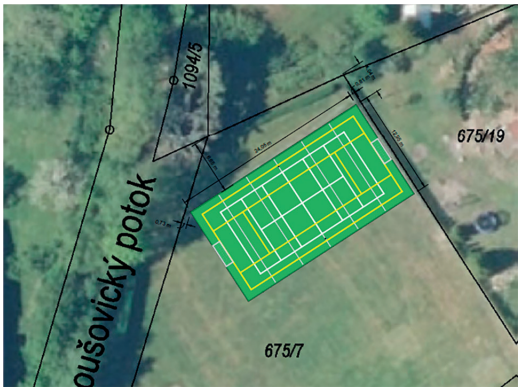

Na celkových nákladech ve výši 2 350 000 Kč se dotační podporou podílelo částkou 1 820 000 Kč Ministerstvo pro místní rozvoj, děkujeme.

Lucie Kudlejová, obec Batňovice

HAVLOVICE

Výměna mostovky v Náchodci

Most svou polohou pomyslně přetíná katastrální území Havlovic a Červeného Kostelce. Svou dostupností je však přiřazován k Havlovicím.

Původně na tomto místě stál dřevěný most Prince Bedřicha v Náchodci, který dosloužil v r. 1993 a byl nahrazen mostem železným.

Obec se o tento most stará a v letošním roce naplánovala výměnu dřevěné mostovky, která již byla v havarijním stavu a hrozilo její propadnutí.

Koncem června byly zahájeny stavební práce, které vysoutěžila firma KomínyCinke.cz z Červeného Kostelce. Postupně se začala rozebírat původní dřevěná mostovka a provedlo se očištění železných nosníků pomocí vysokotlakého čištění.

Po nátěru konstrukce se začala skládat nová mostovka z modřínového dřeva. V průběhu oprav byl po celou dobu umožněn pěším přesun na druhý břeh po provizorní

lávce umístěné na konstrukci mostu. Nová mostovka byla dokončena a plně zprovozněna za úžasných 12 dní. S náklady za opravu, které se vyšplhaly na 328 000 Kč, ochotně pomohlo Město Červený Kostelec a přispělo nám krásnou polovinou z této částky.

Velké poděkování patří firmě KomínyCinke.cz, dále Lesům ČR, které zdarma dodaly modřínové dříví a Městu Červený Kostelec za finanční spoluúčast.

Pokud je vůle a chuť, tak se dá dělat cokoliv.

Martin Kult, starosta obce Havlovice

CHVALEČ

Rekonstrukce bazénů

V letošním roce byla jednou ze stěžejních investičních akcí Chvalče rekonstrukce bazénu pro děti na koupališti ve Chvalči o rozměrech 14,5 x 8,8 x 0,6 m a bazénu na koupališti v Petříkovicích o rozměrech 20,3 x 11,3 x 1,6 m. Po odstranění dožilých fólií (kamionové plachty) z roku 2004 byly u obou bazénů zednicky opraveny a začištěny původní betonové vany, vyměněny byly i nátokové a odtokové prvky za polyethylen namísto původních litinových trub. Opět byla použita těžká bazénová fólie modré barvy, která dokonale přilehne ke stěně, která se ukládala na geotextilii. Celkové náklady na výměnu bazénové fólie ve Chvalči činily 252 890 Kč s DPH a na bazén v Petříkovicích 475 530 Kč s DPH. Oba bazény již prošly úspěšnou letošní letní sezónou za celkové spokojenosti všech návštěvníků obou koupališť.

Tomáš Prouza, starosta obce Chvaleč

JÍVKA

Události z Jívky

V letošním roce došlo asi k nejpodstatnější změně, a to ke změně starosty. Dlouholetý starosta Jívky, pan Jiří Gangur, se rozhodl dále nekandidovat a v říjnových volbách v loňském roce byl zvolen starostou pan Mgr. Pavel Matějka, DiS. Ještě jedno velké poděkování za úctyhodných dvacet osm let práce pro obec panu Jiřímu Gangurovi.

V letošním roce čekalo na nového starostu několik úkolů. Předně dokončit připravené projekty jako byla oprava střechy na mateřské škole, dokončení komunikace k novému sídlišti. Ale také naplánovat projekty nové. Povedlo se například připravit projekt a získat dotaci na osazení pěti obecních budov fotovoltaickými panely s výhledem na tzv. sdílenou energii. Jsme teď ve fázi přípravy zadávacích podmínek veřejné zakázky na jejich dodávku.

Letos se v Jívce uskutečnily dva hasičské závody. První byla Okrsková soutěž v požárním sportu dne 13. května 2023. Tam se jíveckým hasičům i hasičkám zadařilo.

Družstvo mužů SDH Jívka se umístilo na prvním místě, družstvo žen na místě druhém. Druhý hasičský závod se konal 26. srpna 2023 a jednalo se o první ročník Jíveckého poháru Jestřebích hor. Putovní pohár vybojovali hasiči ze Stárkova. Jívečtí chlapi skončili na krásném druhém místě.

Asi největší kulturní akcí byl letos Den obce, který se každoročně koná první víkend v srpnu, a který byl zahájen v předvečer Dne obce letním kinem rodinným filmem Střídavka. Byl připraven bohatý program, který odstartoval v sobotu 5. srpna 2023 ve 13 hodin. Občané se mohli projet v kočáře s koňmi, seznámit se s prací policejního psovoda a pořádkovou policií s názornými ukázkami výcviku policejních psů, zadržení pachatele apod. Pro děti bylo připraveno malování na obličej. Velký úspěch také mělo kovářské sympozium, kde probíhaly ukázky tohoto starého a stále oblíbeného řemesla hned na několika kovadlinách dlouho do noci.

Po celé odpoledne hrála k tanci a poslechu country kapela Flamendři. Večer pak byla pro občany připravena zábava pod širým nebem. Živě vystoupila kapela Heebie Jeebies, dlužno dodat, že s obrovským úspěchem.

Jediné, co se na tak povedené akci nepovedlo, bylo počasí. Přesto si občané Jívky svůj Den obce užili.

S prázdninami se pak jívecké děti (ale také dospělí) rozloučili opékáním buřtů a promítáním pohádky Princezna zakletá v čase 2 v letním kině.

Pavel Matějka, starosta obce Jívka

LIBŇATOV

Historickou publikaci slavnostně pokřtili rodáci

Obec Libňatov vydala v červnu letošního roku zcela ojedinělou a premiérovou publikaci o obci samotné. Na jejím vzniku pracovali čtyři roky autoři ze státního archivu v Trutnově pod vedením Romana Reila. Kniha je určená všem, kdo mají vztah k vesnici, ale i pro ty, kdo tudy jen projíždí nebo se chtějí jen o obci něco dozvědět. Nese název Libňatov, kapitoly z dějin obce pod lesem Barchoviny.

Publikace je zaměřená na historické souvislosti, které přinesly život do místa, které je dnes známé jako Libňatov, ale také na současnost, na fungování společenského života i na projekty, které v Libňatově proběhly v nedávné minulosti. Historicky první publikace o historii podkrkonošské obce mapuje dějiny od první písemné zmínky v roce 1464, zabývá se původem názvu, mapuje dějiny vrchnostenské správy v rámci rýzmber-

ského a později náchodského panství, přibližuje dějiny školství nebo samosprávy s rychtáři a svobodníky. Kniha je doplněná množstvím archivních dokumentů, plánů, fotografií, kreseb nebo map. Současnost pak doplňují snímky fotografa Miloše Šálka. Kniha byla vydána v roce 100. výročí založení obecní kroniky a je tak zároveň poctou jejímu prvnímu kronikáři Adolfu Dytrychovi, rodáku z Libňatova, který s láskou a pečlivostí popisoval dění ve své milo-

vané obci. Knihu je možné si zakoupit v některých regionálních knihkupectvích nebo přímo na obecním úřadě v Libňatově. Její cena je 490 Kč.

Slavnostní křest proběhl 24. června 2023 při příležitosti největší společenské akce v Libňatově, a to při Srazu rodáků. Slavnostního odpoledne se kromě jiných hostů tehdy zúčastnili třeba paralympijská vítězka v lukostřelbě Šárka Pultar Musilová nebo hejtman Královéhradeckého kraje Martin Červíček. Obecní slavnosti byly ideální příležitostí také k ocenění práce bývalých starostů Libňatova Jiljího Kosinky a Jaroslava Tomeše. Speciální ocenění si odnesli také manželé Monika a Aleš Kosinovi, a to za záchranu života jedné z libňatovských spoluobčanek a zároveň za poskytnutí ubytování pro devět ukrajinských uprchlíků ve vlastní nemovitosti.

Historický úspěch ze soutěže Vesnice roku

Modrá stuha za společenský život a odměna 600 000 Kč, to je výsledek přihlášky Libňatova do soutěže Vesnice roku Královéhradeckého kraje v letošním roce. Za historickým úspěchem stojí úsilí zastupitelů, a především členů libňatovských spolků, které v obci fungují. Právě na jejich činnost bylo při samotné prezentaci v Libňatově velmi poukazováno. Ocenění tak patří zejména všem činným občanům, kteří se neúnavně podílí na organizování společenského života ve vesnici.

„Znakem společenského života vesnice je mj. to, že jej vytvářejí lidé nejen pro ostatní, ale i pro sebe. V oceněné obci bývá řada spolků tradičních i novodobých, udržují se a obnovují tradice a obyčeje. V ocenění je důležitá péče o duchovní hodnoty obce a návaznost na tradice. Pro posouzení kontinuity společenského života jsou důležité kroniky obecní i spolkové, autentické akce spolků i dokumenty obce. Významným subjektem je škola, která bývá kritickým místem života obce," tak popisují ocenění modré stuhy organizátoři.

Děkujeme organizátorům i všem Libňatovákům, kteří svým dílem přispěli k této ceně.

Jaroslav Pich, starosta obce Libňatov

Turistické informační centrum v Malých Svatoňovicích

Každým rokem se snažíme přinášet turistům nejen informace o regionu a Jestřebích horách, ale také novinky v podobě tematických suvenýrů. Pro letošní rok jsme si připravili tematické magnetky s citáty Josefa a Karla Čapka, pravítka s Dášeňkou a oblíbené vařečky s Pejskem a Kočičkou. Zájem o tento prodejní artikl nás přesvědčil o tom, že budeme v tomto směru pokračovat a již plánovat nové upomínkové předměty pro příští turistickou sezonu.

Během prázdninových měsíců jsme také zaznamenali zvýšení počtu cyklistů na elektrokolech, kteří projevili zájem o naše dobíjecí stanice, které máme umístěné ve všech obcích Svazku obcí Jestřebích hor. Brožura s tipy na výlety „Dobijte se v Jestřebích horách“ se v letošním roce těšila zvýšenému zájmu.

Úprava parku ctí historii a přinese oživení kultury

Původně lázeňský park, který je doposud přístupný z náměstí Karla Čapka, vznikl v roce 1830. Park byl součástí vodoléčebných a rašelinových lázní v Malých Svatoňovicích.

Pro kulturní život v obci byl v parku vybudován hudební pavilon a hlediště. Ve svém čase nesl názvy Klášterská zahrada, později Hostinská zahrada a následně Obecní park.

Historicky byl park využíván především při církevních slavnostech hornických patronů sv. Barbory a sv. Prokopa. Světské oslavy v parku probíhaly při melodiích Panské hornické hudby založené roku 1870 Vilémem Schaumburgem-Lippe a později Hornické hudby strážkovické.

Po úspěšné revitalizaci parku v roce 2018 jsme horní část parku postupně vybavili tematickými interaktivními tabulemi s pohádkovými motivy z knih Karla a Josefa Čapka. Můžete si zahrát pexeso, piškvorky nebo přečíst úryvky z pohádek Povídaní o pejskovi a kočičce a z Devatera pohádek.

Parku se postupně vrací také kulturní život. Dolní část jsme znovuoživili dle původní myšlenky a zachovali jsme tak přírodní amfiteátr pro scénu

pod otevřeným nebem. Přijďte se k nám podívat. Poznání, umění, historie, rozjímání, odpočinek, zábava, turistika, cyklistika, příroda Jestřebích hor – to všechno jsou Malé Svatoňovice.

Vladimíra Jiránková Odrobiňáková, obec Malé Svatoňovice
Fota: archiv Muzea bratří Čapků Malé Svatoňovice

Rekonstrukce historické budovy základní školy

V letošním roce byla realizována první etapa rekonstrukce budovy základní školy v Malých Svatoňovicích. Jedná se o budovu, ve které byla zahájena výuka již v roce 1923, a to v době, kdy nebyla ještě zcela dokončena. Objekt byl řádně zkolaudován v roce 1925 a slavnostně otevřen až k 1. září 1927, kdy byla opatřena tělocvična šatnou, dokončeny sprchy, třídy byly vybaveny hygienickými lavicemi, většími tabulemi, skříněmi atp.

V rámci dotačních programů Ministerstva životního prostředí ČR jsme získali dotaci na realizaci systému nuceného větrání a na zlepšení tepelně technických vlastností budovy základní školy ve výši 2 770 178 Kč. Nyní tak bylo realizováno částečné zateplení obvodového pláště budovy, zateplení stěn půd, chodby a podlah na půdách. Dále byla opravena část střešního pláště nad tělocvičnou, provedena výměna některých oken a kompletní výměna svítidel. V rámci této etapy byly vyměněny i plynové kotle vč. instalací a třídy byly opatřeny vzduchotechnikou. Na druhou etapu, která by měla zahrnovat nátěr střechy, opravu fasády v průčelí, repasi oken a opravy v tělocvičně, byla podána žádost o dotaci v rámci programu Ministerstva financí ČR a pevně věříme v naši úspěšnost.

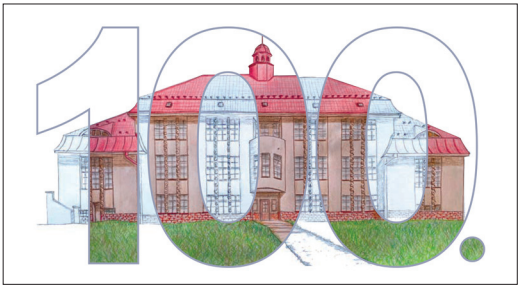

V letošním roce tak slavíme 100 let od zahájení výuky v této historické budově.

Vladimír Provazník,
starosta obce Malé Svatoňovice

Fota: archiv Obecního úřadu Malé Svatoňovice

Co nového v Maršově?

V Maršově po komunálních volbách 2022 převzalo štafetu nové zastupitelstvo, které má z původních devíti členů šest nových tváří. Nutno dodat, že předchozí zastupitelstvo udělalo za poslední funkční období veliký kus práce a jsou za nimi důležité a zejména finančně náročné projekty. Rok 2023 se tedy nese v duchu „dotahování" rozjetých akcí a přípravě dalších projektů, které jsou před námi.

Prostranství kolem požární nádrže doznalo velkých změn. Byly zde provedeny terénní úpravy a položen nový asfaltový povrch. Vybudovali jsme zde nové toalety a technické zázemí. Břehy jsme osázeli zelení a naistalovali tu různé prvky, které dotvořily celistvost tohoto prostoru, který nyní slouží jako důstojné a plnohodnotné místo k setkávání občanů při různých společenských akcích.

Sportovní areál, kde se aktuálně nachází tenisový kurt a fotbalové hřiště, jsme doplnili o novou workoutovou sestavu a drobnější prvky pro naše nejmenší. Vznikl tak další pěkný prostor pro sportovní nadšence a ideální místo pro trávení volného času.

V neposlední řadě obec investovala i do nových internetových stránek.

V Maršově to žije!

I přesto, že je Maršov nejmenší v rámci Svazku obcí Jestřebí hory, můžeme se pyšnit pestrým společensko-kulturním životem. Velkou premiéru však u nás měl únorový sousedský masopust, kdy jsme hostili i sousedskou obec Libňatov. Ačkoli počasí nepřálo, akce byla naprosto perfektní a předčila naše očekávání. Nechyběl tradiční průvod masek, lidoví muzikanti, zábavné vsuvky, soutěže a samozřejmě výborné zabijačkové pochoutky a koláče.

Kromě toho během roku pořádáme řadu tradičních zaběhnutých akcí – pálení čarodějnic, hasičská soutěž, dětský den, letní kina, posvícení, drakiáda, ples atd. Zároveň se snažíme některé akce zpestřit, vyjít ze zajetého koloritu a vymýšlet nové, jako například zábavné sportovní odpoledne, kde se vyřádili nejen děti, ale i dospělí, v různých netradičních disciplínách. Na konci letních prázdnin jsme domluvili venkovní divadelní humorné představení, kdy příchozí diváci rozhodně nelitovali své návštěvy.

Co nás čeká?

Aktuálně se v Maršově připravujeme na zásadní akci, která ovlivní na dlouhou dobu nejen naše občany, ale i ostatní, kteří využívají místní hlavní komunikaci. Čeká nás kompletní rekonstrukce hlavní silnice, po které Maršov volá již dlouhá léta. Rekonstrukci využijeme k tomu, abychom zvelebili prostranství u KD, OÚ, hasičské zbrojnice a dalších veřejných místech, která přiléhají k hlavní komunikaci. Dále pokračujeme v projektu „přesun zvoničky". Připravujeme nový prostor pro naši zvoničku, kterou hodláme přemístit a dát ji na důstojné místo.

Monika Sacherová, starostka obce Maršov u Úpice

RADVANICE

Co nového v Radvanicích?

V minulém čísle zpravodaje jsem si posteskl nad dotačním systémem. Ono slovo „dotace" je pro někoho vidinou jistého získání cizích finančních prostředků jednoduchým způsobem. Kolikrát slýchám názory – stačí si jen zažádat. Realita je ale podstatně jinde a kdo s dotacemi má zkušenost, tak ví, o čem se zde zmiňuji. Současný trend je takový, že se dotační podmínky mění i v průběhu, alokace se snižují a tím i šance na získání i tak krácených prostředků. Naopak proti tomu se zvyšují náklady na projekty a management spojený s investicemi. Dalším faktorem je časový horizont, kdy např. podáte žádost v březnu, a ještě v říjnu není nic rozhodnuto. Je potom nereálné stavbu zahajovat v listopadu a nejlépe s termínem realizace prosinec daného roku. V některých neodkladných případech je proto praktičtější, a zkušenosti nám toto již ukázaly, investovat pouze z vlastních prostředků.

Nové sportoviště

Na podzim loňského roku vedení obce Radvanice splnilo svůj slib a předalo Základní a mateřské škole Radvanice do užívání zbrusu nové multifunkční hřiště. Tuto možnost má od letoška i široká veřejnost. K využívání byl zprovozněn rezervační systém a pronájem je pro občany s trvalým pobytem v obci zcela zdarma. Projekt s názvem Revitalizace a modernizace víceúčelového sportovního hřiště u základní školy v Radvanicích byl spolufinancován z prostředků MMR ČR, kde náklady činily cca 5,1 mil. Kč a přiznaná dotace cca 3,2 mil. Kč. Hřiště včetně 60m dráhy je možno využívat k různým aktivitám, které občanům léta scházely.

Tímto se konečně vyřešil problém se starým a zanedbaným areálem. Nechť tedy nové sportoviště slouží co nejlépe svému účelu.

Pumptrack?

Pár informací z wikipedie – Pumptrack je uměle vytvořený uzavřený okruh pro jízdu na kole a pokud to povrch pumptracku umožňuje, pak také pro jízdu na koloběžce, skateboardu či inline bruslích. Dráhu lze projíždět bez šlapání či odrážení. Okruh je tvořený vlnami a klopenými zatáčkami, které umožňují udržovat a zvyšovat rychlost.

Princip jízdy na pumptracku spočívá v tom, že kolo nebo koloběžka jsou poháněny tzv. pumpováním, tj. setrvačností, kdy jezdec pomáhá udržovat pohyb změnou těžiště těla, tj. pohybem svého těla (střídavým tlakem na přední a zadní kolo). Pumptracky jsou poměrně bezpečná a zábavná cyklistická sportoviště pro děti i dospělé. Pumptracková jízda vhodným způsobem rozšiřuje cyklistické dovednosti. Pumptracková dráha může mít přírodní nebo umělý povrch a používá se také pro inline bruslení, skateboardy apod.

V obci probíhá několik projektů, ze kterých je dostatek materiálu na alespoň amatérský základ. Tudíž, proč se do celkem jednoduchého základu za pár korun nepustit. Takto bylo rozhodnuto a následovalo pár dní úprav bagrem a nespočet hodin hutnění, hrabání, lopatování a dotváření holýma rukama. Výsledkem je zkušební trať, která bude potřebovat spoustu další péče, aby doznala finálního vzhledu a správné funkčnosti. Proto oslovuji případné zájemce z řad dětí i dospělých k účasti na dotvoření radvanického pumptracku, a to hlavně brigádnickou činností. Zde je opravdu nutné zapojit lopaty, kolečka, hrábě a hlavně ruce. Vy, kteří se chcete jakkoliv zapojit, kontaktujte starostu obce.

Opravy chodníků

I v letošním roce se pokračovalo s plánovanou revitalizací sídliště. Tato celková úprava plochy, která je součástí strategie rozvoje obce a občany preferována v dotazníkovém šetření, je značně finančně náročná. Projekční práce započaly již před léty a postupně byly dolaďovány detaily. Vlastní realizace byla rozdělena do různých etap, které architektonicky zahrnují opravy a výstavbu chodníků, parkovacích ploch, veřejného osvětlení a také obnovu kontejnerových stání. Toto vše je rozděleno systematicky do několika let s tím, že je postupně žádáno o dotační prostředky. V letošním roce byla již dokončena etapa II. – chodníky za cca 5 mil. Kč a v realizaci s předpokladem dokončení 12/2023 je etapa I. – chodníky včetně náměstí ve vysoutěžené částce cca 6,5 mil Kč, na kterou byl získán bezmála 1 mil. Kč z dotač-

ního programu Královéhradeckého kraje. Obě etapy zároveň počítají s vydlážděním kontejnerových stání a instalací nového veřejného osvětlení. Tyto investice značně zlepší bezpečnost občanů a zároveň i dostupnost obchodů vzhledem k bezbariérovému řešení. Dále se výrazně zlepší i zimní údržba. V příštím období bude následovat celková obnova všech parkovacích ploch, kde cílem je zvýšit počet stání pro osobní vozidla.

Další plánované projekty pro letošní rok?

O dotacích jsem se již zmínil v úvodu. Podány byly další žádosti, jako je například již podruhé požadovaná dotace na opravu mostu a přístupové komunikace do obce. V tomto případě platí přirovnání „dvakrát a dost". Předpoklad je jasný, projekty, rozpočty a stavební povolení jsou a jsou i rezervy finanční. Obec plánuje tuto akci provést zcela ze svých prostředků, což by mělo investičně proběhnout v příštím roce. Most je bohužel ve špatném stavu a je nepostradatelný pro život v obci.

Další pravděpodobnou investicí bude oprava části hřbitovní zdi, kde se očekává schválení přidělení dotace. Tato spolupráce v rámci získání dotačních prostředků na kulturní památky byla úzce spjata s aktivitami Místní akční skupiny Království – Jestřebí hory. Nyní jen doufáme ve zdárnou realizaci.

Tomáš Němec, starosta obce Radvanice

RTYNĚ V PODKRKONOŠÍ

Dny oživlé historie ve Rtyni

V červenci a srpnu se mohli návštěvníci ve Rtyni v Podkrkonoší vrátit o tři staletí nazpět, aby v rámci Dnů oživlé historie vyslechli zajímavé historky, které jim zprostředkoval zámecký správce, pašerák a starosta města. Akce navázala na hojně navštěvované pochůzky ponocného v loňském roce. Letošními hranými prohlídkami provázel Richard Švanda, vedoucí odboru kultury MěÚ Rtyně v Podkrkonoší, a Kateřina Zwiefelhoferová, referentka odboru kultury. A co se mohli návštěvníci čtyř letních Dnů oživlé historie dozvědět? Například to, jak velké robotní dávky vrchnost požadovala po svých poddaných, kdo a proč sepsal knihu Prospěšný potok vod, jak a co se ve zdejším regionu pašovalo, čeho bylo nedostatek, ale i to, jak starosta musel řešit problém s nefunkčními hodinami, se stavbou železnice či jak předával záslužný kříž od císaře jednomu z horníků na dole Benigna. Cesta napříč rtyňskou historií vedla od městského muzea ke kostelu sv. Jana Křtitele a dále na rtyňské náměstí Horníků. Všem vycházkám přálo pěkné počasí, což se odrazilo i ve slušné návštěvnosti každé z nich. Průměrně bylo přítomno cca 25–30 návštěvníků. Zájem budilo i to, že žádná vycházka nebyla zcela stejná. Návštěvníci se tak vždy dočkali nového příběhu od každé historické postavy. Akce byla hodnocena velmi pozitivně všemi zúčastněnými. Ti, kteří by ji rádi zažili, ale neměli možnost, ne-

musí smutnit. Již o adventních nedělích bude po Rtyni v Podkrkonoší opět chodit ponocný se svými zábavnými příběhy. A na příští rok se můžete těšit na nový zážitkový cyklus, který se bude věnovat zdejším bájím a pověstem.

Richard Švanda,
vedoucí odboru kultury MěÚ Rtyně v Podkrkonoší

Město Rtyně v Podkrkonoší pořídilo kolumbárium

Vzhledem k postupnému zaplňování volných míst na urnovém háji naše město pořídilo kolumbárium. Jedná se o pietní místo, kam se ukládají urny s popelem zemřelých. Stavebně jde o kombinaci cementopískové desky osazené vysoce kvalitní leštěnou žulou. Každý výklenek pojme dvě až tři urny. Stavební práce trvaly pouhé dva dny, kdy bylo eliminováno množství stavebního materiálu a hluku na hřbitově. Naše kolumbárium se skládá ze tří volně stojících věží uspořádaných do kříže. Na deseti metrech čtverečních tak vzniklo celkem 144 nových míst. Jednalo se o úzce specializovanou zakázku, kdy vybrané kolumbárium muselo nejlépe vyhovovat pietnímu vzhledu urnového háje. Náklady na pořízení z rozpočtu města činily celkem 1 859 770 Kč. Novým kolumbáriem, které je evidované u Patentového úřadu, jsme tak zvětšili kapacitu našeho urnového háje na dlouhou dobu dopředu.

Stanislav Řezníček,
starosta města Rtyně v Podkrkonoší

SUCHOVRŠICE

Investiční akce v Suchovršicích

V letošním roce jsme dostali od Královéhradeckého kraje dotaci na rekonstrukci multifunkčního domu v čp. 124 se zázemím ve výši 440 000 Kč. V plánu byla rekonstrukce druhé garáže pro uskladnění obecní a hasičské techniky – podlaha a nová vrata. Tato část je již před dokončením, čekáme na dodávku a instalaci nových vrat. Zároveň jsme poptali a vybrali dodavatele na nová okna nejen do restaurace, ale i do sálu a zároveň i nové vstupní dveře do budovy a dveře nouzového východu ze sálu. V roce 2024 se bude v pracích pokračovat, počítá se s rekonstrukcí ČOV pro čp. 111, 124 a hasičskou zbrojnici spolu s instalací

lapače tuků, předepsaného pro restaurační provoz. Naši občané se letos na podzim dočkají i oprav komunikací. Jedná se o cestu na Lhotkách, kde je nejdůležitější odvodnění cesty. Druhou opravovanou komunikací bude dlážděnka na Kopec. Zde se odstraní věčně dosypávaný štěrk a dlažba se zvedne na úroveň státní silnice. Povrch se srovná a opět bude kladen důraz na odvodnění.

V příštím roce se zaměříme na opravu věšadlové lávky.

Jana Šedová, starostka obce Suchovršice

VELKÉ SVATOŇOVICE

Co nového ve Velkých Svatoňovicích?

Jednou z významných součástí kulturního a společenského dění v obci je řada tematických přednášek a besed o cestování a přírodě, které se pravidelně konají v místním kulturním sále. Do obce také zavítaly divadelní soubory z blízkého okolí, jejichž vystoupení se vždy těšila velkému zájmu místních obyvatel. Diváci si divadelní vystoupení pochvalují a rádi se vrací na další a stejně tak je tomu i u samotných účinkujících.

Jednou z významných kulturních událostí obce je Markoušovické Rubání. Toto setkání sousedů a přátel se konalo letos již posedmé. Tato akce je oslavou místního ducha a jedinečné příležitosti, jak si užít čas společně.

Velkou pozornost věnuje obec také dětem. Pro ně byly obcí společně s místními spolky připraveny dětské dny, jak ve Velkých Svatoňovicích, tak i Markoušovicích, a oba přilákaly velký počet dětí a rodičů. Tyto akce se staly již tradicí a velmi se těšíme na další ročníky.

Důležitou součástí života v obci je nejen kultura, ale i vzdělání. Z důvodu nedostatečné kapacity plánujeme rozšíření místní školky. V tuto chvíli se připravuje přístavba patra se dvěma novými učebnami, které umožní poskytovat ještě lepší podmínky pro vzdělávání našich nejmenších občánků.

V Markoušovicích probíhá příprava přestavby a rekonstrukce budovy Sokolovny, do které mají obyvatelé možnost se aktivně zapojit. Svými návrhy mohou ovlivnit výběr projektanta i výsledný návrh, jak bude Sokolovna v budoucnu vypadat. Tento přístup k rozvoji obce, který se osvědčil již při budování návsi, ilustruje sílu a schopnost spolupracovat na společných cílech.

Na jaře jsme zahájili výsadbu ovocných alejí, ve které budeme postupně pokračovat a rozšiřovat i na další místa v obci. Naším cílem je nejen uchovávat naši tradici a kulturní a přírodní bohatství, ale také se snažit šetrně modernizovat a zlepšovat životní podmínky pro naše obyvatele.

Viktor Marek,
starosta obce Velké Svatoňovice

DALŠÍ INFORMACE Z REGIONU

Trutnovsko plánuje další aktivity na rozvoj vzdělávání

Projekt na podporu vzdělávání Místní akční plán (MAP) Trutnovsko III je v plném proudu. Pravidelně se scházejí pracovní skupiny zaměřené na rozvoj čtenářské a matematické gramotnosti, pro rovné příležitosti a financování. Plánují se přitom aktivity pro navazující projekt MAP Trutnovsko IV, který bude probíhat od 1. prosince 2023 do 31. prosince 2025.

Velkým požadavkem škol v území ORP Trutnov jsou kulaté stoly učitelů jednotlivých předmětů. V plánu jsou tematicky zaměřená setkání učitelů matematiky, českého jazyka nebo informatiky, na kterých se budou mimo jiné řešit přechody dětí a žáků mezi jednotlivými stupni škol. Velký důraz je kladen na podporu moderních didaktických forem nebo rozvoj kreativity žáků. Chystá se například tvorba komiksů se zaměřením na zajímavá regionální témata nebo 3D tisk známých objektů z regionu.

Další z připravovaných aktivit cílí na rozvoj čtenářské gramotnosti. Žáci ZŠ budou chodit číst mladším kamarádům do školek. V navazující aktivitě budou školáci pod vedením svých učitelů nahrávat audiopohádky. Žáci se přitom zdokonalí v četbě, práci s hlasem, v IT dovednostech…atd. Vzniklé audioknížky je možné využít jak při výuce na ZŠ, tak i pro poslech v mateřinkách. Děti v MŠ mohou s vyslechnutými příběhy dále pracovat (malba, vyprávění, dramatizace…).

Nejen předškoláčci nebo žáci základních uměleckých škol se budou moci zapojit do tvorby vánočního videopásma. Budou přitom rozvíjet svou kreativitu, při kooperativním úsilí nahrají či nazpívají vánoční skladby, které mohou doprovodit přáním k vánočním a novoročním svátkům. Vznikne tak působivé dílo, které bude následně distribuováno do regionu Trutnovska.

Realizační tým MAP Trutnovsko pracuje také na přípravě cyklu několika setkání policejního preventisty s rodiči žáků. Cílem aktivity je ukázat rodičům, co dělají děti na internetu a co je pro ně v digitálním světě důležité. V neposlední řadě jsou v plánu další inspirativní výjezdy ředitelů škol nebo sdílecí setkání pedagogických sborů mateřinek.

Řídicí výbor MAP nedávno schválil aktualizaci důležitých dokumentů – Strategického rámce do roku 2025 a akčních plánů na kalendářní roky 2023–2025. Další plánovaná akce proběhla 12. října 2023 v Radvanicích. Součástí programu byla bilance MAP, vystoupení IT guru Václava Maněny, představila se ZŠ Radvanice a proběhla debata o nových trendech ve vzdělávání. Akce se kromě ředitelů a učitelů škol nebo zřizovatelů mohla zúčastnit i široká veřejnost.

Do projektu Místní akční plán Trutnovsko III je zapojeno celkem 46 mateřských, základních, základních uměleckých nebo speciálních škol. Nositelem projektu je Místní akční skupina Království – Jestřebí hory. Tato obecně prospěšná společnost na Trutnovsku realizovala i předchozí projekty MAP I a II. Akční plánování v území je podpořeno z operačního programu Výzkum, vývoj a vzdělávání a OP Jan Amos Komenský.

Petr Záliš, MAS Království – Jestřebí hory, o.p.s.

Jako balzám

„Vaše akce působí na její účastníky jako balzám," připodobnila účinek setkání tří set devadesáti pěti závodníků ve věku 65+ místopředsedkyně Krajské rady seniorů Valerie Lukášová. Sama jedna z aktérek Olympiády pro starší a dříve narozené. Soutěže, která se v jedinečném sportovním areálu v Havlovicích uskutečnila už popatnácté.

První natěšení nedočkavci se ve čtvrtek 7. září dožadovali vyzvednutí startovních kartiček už více než hodinu před oficiálním začátkem. Aby si ještě stihli, než to všechno vypukne, popovídat se starými známými, s kterými se rok neviděli… Velmi při tom ocenili letošní novinku, kterou byla rezervace míst k sezení. Ve stínu. Ve stanech MAS, TJ Sokol Havlovice nebo v těch, které zapůjčili a postavili místní hasiči.

Pár minut po třinácté hodině se všechny výpravy shromáždily k slavnostnímu zahájení, kterému dominoval maraton zdravic starostů zúčastněných obcí a originální verze české státní hymny. Jako na opravdových olympijských hrách byla k vidění pestrobarevná směsice reprezentačních dresů i vlajek. Své zastoupení mělo třiadvacet obcí. Některé i z vně území MAS Království – Jestřebí hory.

A pak už se šlo „na to". Soutěžící postupně absolvovali pět disciplín. Tři známé z předcházejících ročníků (hod válečkem, resp. paličkou, minigolf a hod tenisákem) a dvě nové (přenášení pingpongového míčku a discgolf). Na jednotlivých stanovištích s organizací opět pomohli studenti úpického gymnázia a žáci havlovické školy. V průběhu

žhavého odpoledne se všichni sportovci zvládli občerstvit díky obětavému personálu ve stánku nebo neskutečně šlapajícímu systému podávání kávy a koláčů členy místního cyklistického spolku Šlapeto.

Zájemci se také mohli zapojit do dalších aktivit, které jim pořadatelé naservírovali. Měli možnost pozorovat sluneční skvrny zásluhou tří dalekohledů a odborného dozoru astronomů z úpické hvězdárny. Nebo navštívit stánek s regionálními potravinami. K dispozici byla i poradenská buňka k programu Nová zelená úsporám Light („živou" ukázku zabezpečily trutnovské firmy HELION.CZ s. r. o. a BHB – OKNA spol. s r. o.). Neskutečný zájem byl o fotokoutek Miloše Šálka, který olympionikům poskytl možnost zvěčnit se a hned si čerstvý snímek na památku odvézt domů.

Uprostřed hřiště zase někteří obdivovali vystavené vozy Renault a Dacia. A vítěz tomboly se jedním z nich dokonce svezl domů. Startovní kartičky totiž byly slosovatelné. Do osudí je vložili všichni záhy poté, co dokončili soutěž. Mnozí se pak radovali z cen, které do loterie věnovali pořadatelé, ale také zúčastněné obce a spolky. Ještě před losovačkou se však nezapomenutelně prezentovaly Boubelky z Mezilečí, z kterých radost z pohybu prýskala takřka nakažlivě.

„Má to spád, veselá nálada tady je, opravdu moc hezké. Příští rok pojedu znova," slíbila Věra Hošková ze Starých Buků, která měla na Olympiádě premiéru. „Je to vždycky příjemně prožité odpoledne nabité setkáními se spoustou známých lidí," glosoval Miroslav Kalenský z Dolní Olešnice, který už může porovnávat, protože má na svém kontě účastí v havlovické aréně nepočítaně. Stejně jako Lenka Suchánková ze Suchovršic, která také hýřila spokojeností. Byla ráda, že vyšlo počasí a ke změně disciplín se vyjádřila průhledně: „Já jsem skákala dobře."

Své nadšení neskrýval ani starosta Rtyně v Podkrkonoší Stanislav Řezníček: „Je to skvělá akce. Lidi si poklábosí, dají si něco dobrého a odreagují se. Máme tady bezmála třicet bezvadných seniorů. A ti si to užili."

„Věřím, že se zase o Olympiádě pro starší a dříve narozené bude hovořit jenom v superlativech. A že se lidé budou těšit na příští ročník," lakonicky zhodnotil letošní mítink jeho zakladatel Miloslav Tohola.

Nevšední akci opět zaštítil radní pro zdravotnictví MUDr. Zdeněk Fink a podpořil Královéhradecký kraj. Tandem generálních spolupořadatelů, MAS Království – Jestřebí hory, o.p.s., a TJ Sokol Havlovice, si do žákovské knížky může opět zapsat jedničku s hvězdičkou.

Petr Kalousek, partner MAS Království – Jestřebí hory, o.p.s.

MAS KJH obnovila vydávání Společníku

Po devítileté pauze, se opět vracíme k papírové verzi zpravodaje Společník. Pro obyvatele svazku SOJH je distribuován současně se Zpravodajem SOJH. Podrobnější informace o dění v MAS naleznete na oficiálních stránkách www.kjh.cz.

Zpravodaj Svazku obcí Jestřebí hory/14. vydání – rok 2023. Zpravodaj vydává Svazek obcí Jestřebí hory v nákladu 4200 ks. Distribuce probíhá prostřednictvím obcí a je pro občany SOJH zdarma. Svazek si vyhrazuje právo články uveřejněné ve zpravodaji upravovat. Odpovědná redaktorka: Iva Vašatová. Redakční rada: Kateřina Matesová Valdová, Jan Balcar. Autoři fotografií: titulní foto archiv obce Maršov u Úpice, archiv SOJH, MAS KJH, o.p.s. a obcí. Design a tisk: www.tiskofset.cz.